

**LEÁNYFALU NAGYKÖZSÉG ÖNKORMÁNYZAT**  
**KÉPVISELŐ TESTÜLETÉNEK**  
**.../2024. (IV....) rendelete**  
**a helyi jelentőségű védett természeti területté nyilvánításról**

Leányfalu Nagyközség Önkormányzat Képviselő-testülete a természet védelméről szóló 1996. évi LIII. törvény 24.§ (1) bekezdésének b) pontjában és a 36. § (1) bekezdésében kapott felhatalmazás alapján a természet védelméről szóló 1996. évi LIII. törvény (továbbiakban: Tvt) 62.§ (2) bekezdésében és a Magyarország helyi önkormányzatairól szóló 2011. évi CLXXXIX.törvény 13.§ (1) bekezdés 11. pontjában meghatározott feladatkörében eljárva a következő önkormányzati rendeletet alkotja.

**1.§**  
**A rendelet célja**

- (1) A nagyközség egyes természeti területeinek helyi védettségét megerősítse, a természetvédelem szakmai követelményeinek szem előtt tartásával és az ökológiai szempontok alapján a védettség tényét, területi hatályát és szabályozási módját felülvizsgálja, illetve új természetvédelmi területeket jelöljön ki.
- (2) A természetvédelem helyi szintű szabályainak megállapításával aktív jogi eszközöket biztosítson a nagyközség területén található természetvédelmi területek, természeti erőforrások megőrzéséhez és fenntartható fejlesztéséhez.
- (3) A település helyi jelentőségű védett természeti területei – tulajdonformára való tekintet nélkül – a település közös természeti kincs részei, ezért fenntartásuk, természetes állapotuk megőrzése közérdek.
- (4) A védetté nyilvánítás indoka a területen található értékes flóra és fauna megőrzése. A területen beazonosított védett növény- és állatfajok listáját a 3. sz. mellékletben található kezelési terv tartalmazza.
- (5) A helyi természetvédelmi szabályozás eszközeit és gyakorlatát a nagyobb léptékű – a leányfalui erdőség, Duna part menti vízparti vegetáció – ártéri erdő illetve tágabb környezetére is kiterjedő – ökológiai folyamatok és természetvédelmi törekvések, térségi együttműködések szolgálatába állítsa.
- (6) Előmozdítsa a társadalom bevonását a természetvédelmi területek hatékony megőrzésébe és a széleskörű szemléletformálásba.
- (7) Elősegítse a nagyközség és a térség természetvédelmi területeinek kutatását, oktatási, ismeretterjesztési és ökoturisztikai célú hasznosítását.
- (8) Nem terjed ki a rendelet hatálya az európai közösségi jelentőségű természetvédelmi rendeltetésű területekre, az országos jelentőségű védett területekre valamint az ex lege védett területekre, kivéve, ha azok egyben helyi jelentőségű védett természeti területek is.
- (9) Helyi jelentőségű természeti terület keletkezésével, keletkezésének kezdeményezésével, az ideiglenes védetté nyilvánítással, illetve helyi természeti védelem feloldásával kapcsolatosan a természet védelméről szóló 1996. évi LIII. törvény rendelkezik.

## 2.§ Védetté nyilvánítás és a védettség felülvizsgálata

- 1) Terület helyi jelentőségű védett természeti területté történő nyilvánítását a jegyzőnél bárki kezdeményezheti. Az írásban benyújtott indítványban részletesen le kell írni a természeti terület védelmét indokoló körülményeket, a terület pontos lelőhelyét (hrsz., utca, házszám), tulajdonosának, kezelőjének nevét és címét.
- 2) Az indítvánnyal kapcsolatban a jegyző kikéri az illetékes nemzeti park igazgatóság szakvéleményét, valamint az érintett terület tulajdonosának, kezelőjének álláspontját. Az indítványt döntés céljából a jegyző terjeszti a képviselőtestület elé. Természetvédelmi területek kihirdetéséről és védelméről a képviselőtestület rendeletben rendelkezik.
- 3) A védettség feloldására ugyanazok a szabályok vonatkoznak, mint a védetté nyilvánításra, azzal, hogy a védettség feloldásához a nemzeti park igazgatóság szakvéleményét is ki kell kérni.
- 4) A korábbi helyi jelentőségű védett természeti területté nyilvánított területek védettsége az alábbi elnevezéssel fennmarad: a helyi természeti értékek védelméről szóló 11/2016. (VII.21.) önkormányzati rendeletben szereplő helyi védelem alatt álló területek teljes listáját a 4. számú melléklet tartalmazza.
- 5) Leányfalu Nagyközség Önkormányzati Képviselő-testülete a 1.§ (1), (3) bekezdésében megfogalmazott célok és indokok érvényesítése érdekében és a 2. § foglaltakon túlmenően helyi jelentőségű védett természeti területté nyilvánítja a Duna-parti ártéri erdő területeket, Duna-parti ártéri erdő természetvédelmi terület elnevezéssel.
- 6) Duna-parti ártéri erdő helyi jelentőségű védett természeti terület ingatlan-nyilvántartási helyrajzi számai: 06/1 (a helyi jelentőségű védett terület helyrajzi számait teljeskörűen az 1. sz. melléklet tartalmazza.)
- 7) A helyi jelentőségű védett területek térképi ábrázolását a rendelet 1-es számú melléklete tartalmazza.
- 8) A helyi jelentőségű védett területek töréspont-koordinátáit a rendelet 2-es számú melléklete tartalmazza.
- 9) A helyi jelentőségű védett természeti területek felsorolását és természetvédelmi kezelési tervét a rendelet 3-as számú melléklete tartalmazza.
- 10) A 2.§ (6)-ban meghatározott területen a jegyző, mint természetvédelmi hatóság engedélyre szükséges a Tvt 38.§ (1) bekezdésében foglalt engedélyköteles tevékenységek körén túl.

## 3.§ Natura 2000 védettség, kiterjedés

- (1) A Natura 2000 hálózat az Európai Unió tagországaiban található legértékesebb természeti területek összefüggő rendszere. A Natura 2000 a világon egyedülálló, egységes szabályozású ökológiai hálózat, amelynek célja, hogy hozzájáruljon Európa vadon élő állat- és növényfajainak, valamint természetes élőhelyeinek hosszú távú fennmaradásához, az ember számára létfontosságú természeti környezet megőrzéséhez.

- (2) A 2.§ (6) szerinti helyrajzi számú ingatlanok közül az európai közösségi jelentőségű természetvédelmi rendeltetésű területekkel érintett földrészletekről szóló 14/2010. (V. 11.) KvVM rendelet alapján Natura 2000 területnek minősül a Duna és ártere, a terület kódja: HUDI20034, kiterjedése: 16.573.52 (ha).

#### **4.§**

##### **A védetté nyilvánítás indoka és célja**

- (1) Duna-parti ártéri erdő természetvédelmi terület (80.47 ha).
- a. A leányfalui Duna-part természetközeli arculatának megőrzése.
  - b. A vízi és vízparti élőhelyek növénytakarásainak, állatközösségeinek fenntartása, védelmi helyzetük elősegítése.
  - c. A nagyközség kiemelkedő jelentőségű Duna-parti ártéri erdő természeti és kultúrtörténeti értékegyüttesének megőrzése.
  - d. A rekreáció, a természetvédelmi oktatás, ismeretterjesztés és zöldszturizmus lehetőségeinek biztosítása.
  - e. Az árvízvédelmi, hajózási és rekreációs célokat szolgáló part- és mederrendezés során az élőhelyeket meg kell kímélni.
  - f. Az illegálisan kialakított, kilátást biztosító és parkosított partszakaszokat az ott lakók bevonásával és együttműködésével fel kell számolni, helyükön a jellemző élőhelyeket helyre kell állítani a következő két lépcsős helyreállítási program szerint:
    1. A part és a kerékpárút közötti sáv Duna felőli felén az első 5 év végéig fel kell hagyni a fűnyírással.
    2. A második 5 év végéig a kerékpárút menti úrszelvényig (max. 3 méter) kell felhagyni a kaszálással.
    3. Az engedéllyel rendelkező, megtartandó sólyapályák úrszelvénye fenntartható.
    4. A helyreállítás a kaszátlan területekre spontán visszatelepülő növényfajokkal valósul meg. A tájidegen fajok állományait az első vegetációs év végétől, a téli hónapokban ki kell szálalni.
  - g. Tájidegen fás- és lágyszárú növényfajok terjedését meg kell akadályozni, meglévő állományait fokozatosan el kell távolítani.

#### **5.§**

##### **Általános természetvédelmi előírások**

- (1) A védett természeti területekre vonatkozóan e rendelet hatályba lépésétől számított 10 éven belül – a törvényben szabályozott előírások figyelembe vételével – természetvédelmi kezelési tervet kell kidolgozni.
- (2) A kezelési terv készítése során az önkormányzat beszerzi az illetékes nemzeti park igazgatóság véleményét és egyeztet a terület kezelőivel illetve tulajdonosaival.
- (3) A tilalmak, korlátozások illetve a természetvédelmi hatóság engedélyéhez kötött tevékenységek körét természetvédelmi övezetként – természeti-, kezelési-és védő övezetekre vonatkozóan – kell meghatározni.
- (4) Az egyes természetvédelmi területek természeti-, kezelési- és védő övezeteinek kiterjedése nem csökkenthető.

- (5) Az egyes övezetekre vonatkozó tilalmak, korlátozások és a természetvédelmi hatóság engedélyéhez kötött tevékenységek köre nem csökkenthető, az előírások csak szigorító jelleggel módosíthatók.

## 6.§

### A természetvédelmi területek egyes övezeteire vonatkozó szabályok

- 1) A természetvédelmi területek vonatkozásában a Törvényben foglalt előírásokon túlmenően az alábbi szabályozást kell alapul venni.

#### 2) Természeti övezetre vonatkozó előírások

##### A. Tilos

- a. A természeti területek jelentős zavarásával, károsodásával járó vízügyi munkálatok végzése, vízkivétel, vízkormányzás (kivéve, ha azok természetvédelmi céllal történnek),
- b. Erdő, rét, legelő művelési ágának megváltoztatása,
- c. Gyepfeltörés, tárcsázás,
- d. Növényvédőszer és műtrágya környezetbe juttatása,
- e. Engedély nélkül fakivágás,
- f. Erdőrészlet tarvágása, ritkítása
- g. Fény-, zaj- vagy egyéb zavaró hatással járó munkálatok, illetve tevékenységek végzése,
- h. Sugárzó, rádiójeleket kibocsájtó/továbbító berendezés telepítése,
- i. Mindennemű építési tevékenység és telekalakítás, kivéve azon eseteket, amennyiben az kifejezetten természetvédelmi célokat szolgál,
- j. A madarak és a vadállomány bármilyen eszközzel történő riasztása, vadászata (kivételt képezhet az önkormányzat biztonsági intézkedésekre kiadott vaddisznó kilövési engedély)
- k. Mesterséges vadtartás, tenyésztés illetve vadfajok kibocsátása,
- l. Egyéb, a természeti övezet jellegét veszélyeztető tevékenység

##### B. A természetvédelmi hatóság engedélye szükséges

- a. A természetvédelmi kezelési tervekben leírtaktól eltérő területkezelői tevékenység végzéséhez vagy felhagyásához,
- b. Állattartás, legeltetés végzéséhez,
- c. Növényzet kaszálásához illetve gyűjtéséhez.

#### 3) Természeti területek kezelési övezeteire vonatkozó általános előírások

##### A. Tilos

- a. A forgalom elől elzárt, illetve közútnak nem minősülő sétányokra, szilárd burkolattal el nem látott utakra motorkerékpárral, illetve gépjárművel történő behajtás. A természetvédelmi hatóság csak a szolgálati, termelési vagy kezelési feladatokat ellátó személyek, szervezetek részére adhat írásbeli engedélyt a behajtáshoz. Az engedélynek tartalmaznia kell:
  - b. Az engedély számát
  - c. Az engedélyes nevét, lakcímét (székhelyét, telephelyét),
  - d. A gépjármű típusát, forgalmi rendszámát,

- e. Az engedély érvényességi idejét, térbeli hatályát,
- f. A védelem érdekében szükséges esetleges korlátozásokat,
- g. A természeti övezetet veszélyeztető illetve károsító tevékenységek végzése,
- h. A földrészletek művelési ágának, méretének, alakjának megváltoztatása, kivéve a természet védelmét szolgáló beavatkozásokat.

B. A természetvédelmi hatóság engedélye szükséges

- a. A Duna-part ártéri erdő Természetvédelmi Terület vonatkozásában mindennemű fényreklám, világítótest elhelyezéséhez, üzemeltetéséhez illetve egyéb fény- és/vagy hanghatással járó rendezvény (pl. tűzijáték) lebonyolításához,
- b. Mindennemű építési tevékenység és telekalakításhoz.

**4) A természetvédelmi területek védőövezeteire vonatkozó általános előírások**

**A. Tilos**

- a. A természetvédelmi területek belsőbb (kezelési illetve természeti) övezeteit károsító illetve veszélyeztető tevékenység végzése,
  - b. Ipari tevékenység végzése, illetve ilyen célt szolgáló létesítmények elhelyezése,
  - c. A környezet szennyezésével illetve védett természeti területek károsításával járó gazdálkodási mód, területhasználat.
  - d. Határértéket meghaladó zajhatással, illetve szennyező anyag kibocsátásával járó tevékenység végzéséhez
- 5) A természetvédelmi területekre vonatkozó egyéb előírások tekintetében a védett területek természetvédelmi kezelési-fenntartási tervében foglaltakat kell alkalmazni, az abban nem szabályozott kérdésekben pedig a természet védelméről szóló 1996. évi LIII tv. megfelelő rendelkezéseit kell alapul venni.
- 6) A védett természeti területek természetvédelmi kezelési-fenntartási tervét a természetvédelmi kezelő, a polgári természetőrök illetve egyéb jelzések alapján, de legalább 10 évente felül kell vizsgálni.
- 7) A helyi jelentőségű védett természeti területen be kell tartani a jelen rendelet 3. számú mellékletét képező kezelési tervben foglaltakat és a területre vonatkozó helyi építési szabályokat (továbbiakban HÉSZ).
- a. Bármilyen építési- és egyéb terület-felhasználási tevékenység csak a kezelési tervben előírtak betartásával történhet.
  - b. Épület, építmény létesítése csak a természetvédelmi területek védelmével összeegyeztethető módon, a természetvédelmi célokkal összeegyeztethető céllal történhet.
  - c. Épület, építmény építési szándékának esetén előzetesen ki kell kérni az elsőfokú természetvédelmi hatóság (a település jegyzője), mint szakhatóság állásfoglalását. A jegyző a döntés meghozatalához az arra jogosult szakértő által írt hatásbecslés készíttetését írja elő. A hatásbecslési dokumentációt a környezetvédelmi, természetvédelmi és tájvédelmi szakértői tevékenységről szóló jogszabály alapján a természetvédelem szakterület megfelelő részterületén szakértői jogosultsággal rendelkező szakértő készítheti el. A szakértő személyét a jegyző állapítja meg. A szakértői dokumentáció költségeit a kérelmező viseli.
  - d. A jegyző az építést megtilthatja, amennyiben maga az épület vagy építmény, illetve annak használata a terület védett természetvédelmi területeit

visszafordíthatatlan módon veszélyeztetné.

- e. Az (d) bekezdés alól kivételt jelent, ha az építést az emberi egészség és élet védelme, a köz biztonságának fenntartása, a környezet szempontjából kiemelt jelentőségű kedvező hatás elérése támasztja alá, vagy amennyiben a beruházás országos jelentőségű társadalmi-gazdasági fejlődést biztosít.
- f. A helyi jelentőségű természetvédelmi terület 30 m-es védőövezetén belül tilos vegyszeres gyomirtást alkalmazni, műtrágyát használni, a védett terület élőhelyeit zavaró zaj- és rezgésterhelést okozó tevékenységet folytatni.
- g. A vízfolyások és vízparti területek természetközeli állományú szakaszait meg kell őrizni.
- h. A beerdősült vízmosások, patakok védelméről és folyamatos karbantartásáról a terület tulajdonosának kell gondoskodnia. A vízmosások feltöltése tilos, azokba szennyvíz és folyékony hulladék nem vezethető be.
- i. A védett természeti területekként jelölt mezőgazdasági területeken csak olyan tevékenység folytatható, ami nem veszélyezteti a természetvédelmi területek fennmaradását.

## 7.§

### A védett területek állapotának felülvizsgálata

- 1) Az önkormányzat ellenőrzésre és tájékozódásra jogosult a védett terület állapotára vonatkozóan.
- 2) A terület kezelőjének – Közép-Duna-völgyi Vízügyi Igazgatóságnak jelentést kell készítenie:
  - a. minden naptári év végén a terület természeti állapotáról, az élőhelyekben bekövetkezett változásokról,
  - b. a természetvédelmi kezelő által finanszírozott és engedélyezett kutatásokról,
  - c. a természetvédelmi rekonstrukciók, rehabilitációk elvégzéséről,
  - d. az élővilág- és hidrológiai monitoringról,
  - e. a kezelési terv végrehajtásáról és az abban foglalt kezelések megvalósulásáról, annak okairól.
- 3) A terület kezelője feljegyzést készít:
  - a. a terület tulajdonosaival és bérlőivel folytatott egyeztetésekről,
  - b. minden rendkívüli természeti eseményről,
  - c. alkalmi jellegű, a területre nézve új botanikai és zoológiai észlelésekről,
  - d. negatív antropogén hatásokról.
- 4) A kezelő az elkészített jelentést és a feljegyzést évente egy példányban átadja az önkormányzat számára.
- 5) A védett területek állapota minden év végén vizsgálatra kerül, amely vizsgálatnak a célja, hogy:
  - a. a nagyközség természetvédelmi területeinek állapotáról és a szükséges teendőkről a képviselőtestület tagjai és a hivatal dolgozói tájékozódhassanak, illetve tájékozottassák a település lakosságát közös értékeikről;
  - b. a 3. számú mellékletben szereplő kezelési rendelkezéseket a területek állapota által indokolt mértékben módosítsák;
- 6) A vizsgálat eredményeit és következtetéseit tartalmazó tájékoztatót a jegyző terjeszti a

képviselő testület elé, amelyről a testület határozatot hoz.

- 7) A vizsgálat alapját kell képezzék egyebek mellett a (2) és (3) bekezdésben meghatározott jelentések és feljegyzések is.

## **8.§**

### **A védett természeti területek fenntartásának, kezelésének anyagi alapja**

- 1) A védetté nyilvánított természetvédelmi területek kezeléséhez, fenntartásához, bemutatásához, helyreállításához szükséges költségek fedezetéről az önkormányzat az éves költségvetésében illetve a helyi környezetvédelmi alap útján gondoskodik.
- 2) Természetvédelmi terület kezelésével, természetvédelmi kezelői feladatokkal más, arra alkalmas szervezet is megbízható.
- 3) A természetvédelmi kezeléssel megbízott szervezeteknek a fenntartáshoz szükséges kiadásaik fedezeteként az önkormányzat a természetvédelmi területek természeti övezetei esetében 10.000,- Ft/ha, a kezelési- és védő övezetek esetében 5.000,- Ft/ha összeget biztosít.
- 4) A természetvédelmi hatóság részéről kiszabott bírságokból befolyt összeget az érintett természetvédelmi terület fenntartására, helyreállítására, kezelésére kell fordítani.
- 5) A természetvédelmi feladatokkal megbízhatók polgári természetőrök, akik munkájukat díjazás nélkül látják le, a természetvédelmi hatóság előzetes felkérése alapján történő feladatellátás során felmerülő tényleges költségeiket azonban a környezetvédelmi alapterhére meg kell téríteni.

## **9.§**

### **Szabálysértés, természetvédelmi bírság**

- (1) Pénzbírsággal büntethető a szabálysértésekről szóló 2012.évi II. törvény szerint az aki, az alábbi módon szabálysértést követ:
  - a. védett természetvédelmi területen illetve annak közvetlen környezetén engedély nélkül bárminemű változást eszközöl;
  - b. természetvédelmi területen arra ki nem jelölt helyen tüzet rak;
  - c. természetvédelmi terület közforgalom elől elzárt részére engedély nélkül motorkerékpárral illetve gépjárművel behajt vagy ott tartózkodik;
  - d. természetvédelmi területen szemetet helyez el;
  - e. a természetvédelmi területek védőövezeteire vonatkozó előírásokat megszegi.
- (2) A természetvédelmi területek természeti övezeteire és kezelési övezeteire vonatkozó előírások megszegése esetén, illetve az (1) bekezdésben nem szabályozott esetekben a természetvédelmi bírság kiszabásával kapcsolatos szabályokról szóló 33/1997. (II.20.) Korm. rendeletben foglaltak szerint kell eljárni és a bírság mértékét megállapítani.

## **10.§**

### **Záró rendelkezések**

(1) A Rendelet a kihirdetést követő 8. napon lép hatályba.

**Adorján András**  
polgármester

**dr. Filep Julianna**  
jegyző

Záradék:

A rendeletet a Képviselő-testület a 2024. április 25-ei ülésén fogadta el, kihirdetése 2024. április ...-én megtörtént.

**dr. Filep Julianna**  
jegyző

**Leányfalu Nagyközség Duna-parti ártéri erdő Természetvédelmi Terület helyi védett természeti területei, ingatlan nyilvántartási számai**

<b>Helyrajzi szám</b>	<b>Megjegyzés</b>
Leányfalu 06/1	Duna part és meder közel egésze, a koordinátákkal lehatárolt részen belül
Leányfalu 04/7 erdős részek	DMRV védterület Duna felé eső, koordinátákkal lehatárolt erdősült része
Leányfalu 04/7 gyepes részek	DMRV védterület kaszált gyepterületei, későbbi vizsgálat alapján, bővítés során
Leányfalu 07/2	A földrészlet koordinátákkal lehatárolt, jórészt erdősült része, védett fajjal
Leányfalu 2650/4	Duna-parton hosszan húzódó földrészlet, mely a volt kemping déli végétől északra erdősült
Leányfalu 2729	A Seres utca alsó-középső szakaszának koordinátákkal lehatárolt része, erdővel, védett fajjal
Leányfalu 2764/1	A Seres utca alsó szakasza, erdővel, védett fajjal
Leányfalu 2764/2	A Seres utcától délre eső, nyárfással borított ingatlanok
Leányfalu 2764/3	
Leányfalu 2764/4	
Leányfalu 2764/5	
Leányfalu 2764/6	
Leányfalu 2764/7	
Leányfalu 2764/8	
Leányfalu 2764/9	
Leányfalu 2588/2	A kerékpárút egyik földrészlete, annak koordinátákkal lehatárolt, Duna felé eső sávja
Leányfalu 2556	A kerékpárút egyik földrészlete, annak koordinátákkal lehatárolt, Duna felé eső sávja
Leányfalu 2554	A kerékpárút egyik földrészlete, annak koordinátákkal lehatárolt, Duna felé eső sávja

A TERVEZÉSI TERÜLET ÁTNÉZETI TÉRKÉPE

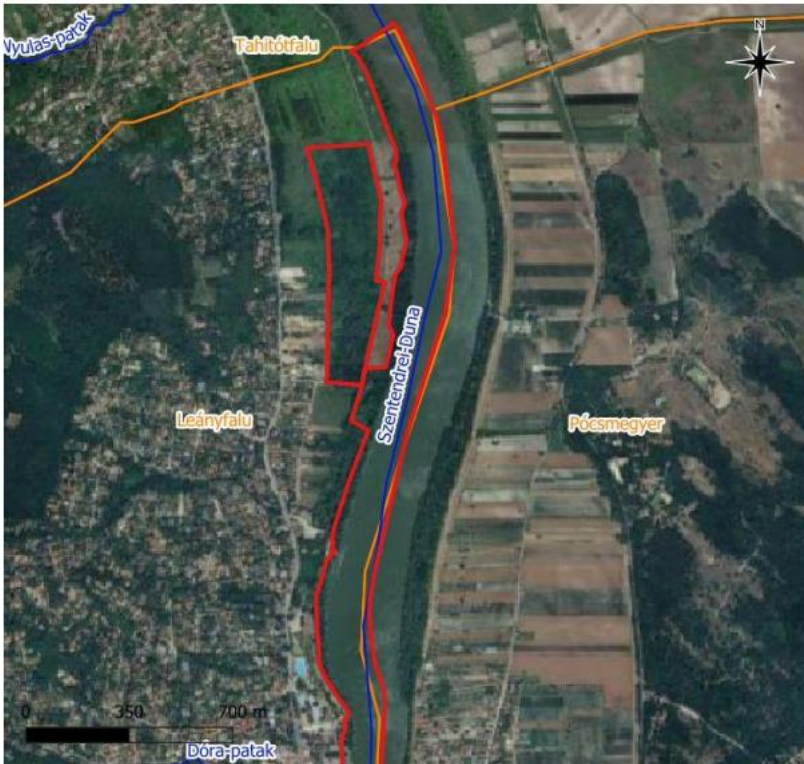

**Leányfalu Nagyközség Duna-parti ártéri erdő Természetvédelmi Terület törésvonalainak koordinátapontjai****Koordináta lista 1:****Leányfalui Duna-part HTT Dunaparti részének szakértői javaslat általi lehatárolásának sarokponti koordinátái**

653360.12890611472539604 266251.98663313552970067,  
653467.39928500622045249 266327.13326219847658649,  
653484.6084366999566555 266304.18772660673130304,  
653521.32129364681895822 266233.05656627233838663,  
653612.5297976229339838 266008.29787467140704393,  
653634.32805643510073423 265909.63207162689650431,  
653643.50627067184541374 265828.74905866599874571,  
653672.8784110436681658 265574.05528762639733031,  
653643.5062706716125831 265353.48965272196801379,  
653513.17302862193901092 264940.93752159731229767,  
653402.57814695802517235 264471.23380921938223764,  
653386.5162720438092947 264375.43619812384713441,  
653385.94263365399092436 264319.79327431385172531,  
653393.39993272128049284 264230.01886631117668003,  
653404.8727005171822384 264159.74816356145311147,  
653432.98098161711823195 264076.57059704139828682,  
653436.9964503456139937 264034.12135619664331898,  
653432.98098161723464727 263928.71530207205796614,  
653423.22912899067159742 263794.34050926292547956,  
653397.98903983982745558 263586.97023135249037296,  
653384.22171848476864398 263506.66085678141098469,  
653327.14469869993627071 263258.84907239052699879,  
653276.37770120333880186 263108.05388067354215309,  
653233.92846035852562636 263004.22533212089911103,  
653189.75830434530507773 262919.25514563266187906,  
653166.81276875350158662 262857.3021995349554345,  
653157.63455451687332243 262808.5429364024894312,  
653149.6036170597653836 262746.0163519149646163,  
653149.6036170597653836 262661.9783278102404438,  
653156.20045854151248932 262577.72518930939259008,  
653173.40961023536510766 262472.46254478226182982,  
653214.13793591049034148 262301.80512381868902594,  
653217.86658544524107128 262289.97383202903438359,  
653240.23848264710977674 262216.54811813542619348,  
653260.31582628993783146 262098.37860983796417713,  
653271.21495569602120668 262041.73181884584482759,  
653296.45504484698176384 261897.17494461784372106,  
653312.51691976119764149 261718.34317659967928194,  
653310.22236620204057544 261587.84044292161706835,  
653307.92781264276709408 261551.70122436463134363,  
653291.86593772855121642 261469.09729623433668166,  
653245.97486654506064951 261198.48338584919110872,  
653128.88195216958411038 261206.39826657419325784,  
653142.71995638217777014 261255.27358643876505084,  
653158.20819290669169277 261333.28840745068737306,

653169.68096070247702301 261391.79952320962911472,  
653176.65097280463669449 261524.73957573185907677,  
653178.78988417633809149 261564.66592133729136549,  
653155.97482954466249794 261714.74620258633513004,  
653150.27106588671449572 261828.10850528746959753,  
653146.16178672097157687 261909.79498919326579198,  
653150.17725544946733862 261964.86427461344283074,  
653136.40993409440852702 262024.52266715199220926,  
653131.82082697609439492 262066.11145041199051775,  
653122.06897434964776039 262112.576159985299455,  
653107.1543762149522081 262187.14915065845707431,  
653087.0770325722405687 262244.79980883270036429,  
653072.16243443754501641 262302.73728620185283944,  
653061.14975873182993382 262340.19953620003070682,  
653009.92266914481297135 262571.48687182023422793,  
652990.56568346498534083 262748.19688035547733307,  
652987.26395274791866541 262805.17281086242292076,  
652990.70578308671247214 262839.3042950551607646,  
652996.15534778975415975 262857.08708513871533796,  
653001.03127410297747701 262891.50538852636236697,  
653010.4963075346313417 262931.80348540935665369,  
653022.2558945253258571 262972.24499188980553299,  
653099.12343875784426928 263140.39274489809758961,  
653123.53467374027241021 263184.00007234327495098,  
653140.71222201792988926 263174.0222954997443594,  
653152.40997725841589272 263194.69462920184014365,  
653164.80503438937012106 263187.21597846498480067,  
653188.05850012041628361 263203.96324514597654343,  
653218.00325932446867228 263246.74147258035372943,  
653220.49865592480637133 263255.29711806727573276,  
653222.99405252514407039 263265.63518969720462337,  
653221.21162638207897544 263277.75568747031502426,  
653214.42475510644726455 263285.52325751585885882,  
653208.68837120849639177 263291.83327980356989428,  
653245.40122815547510982 263362.82103054050821811,  
653260.88946467987261713 263413.30120884237112477,  
653241.24234982952475548 263422.80209467333042994,  
653247.59153330000117421 263487.01251667022006586,  
653261.03287427732720971 263568.57795047963736579,  
653269.78085972170811146 263622.57166391896316782,  
653280.82339872524607927 263678.64481652132235467,  
653284.69545785640366375 263723.78298731817631051,  
653297.45891202928032726 263721.91866255138302222,  
653301.6177903552306816 263750.74399163847556338,  
653287.13342101301532239 263753.21780719445087016,  
653288.99774577980861068 263766.55489975720411167,  
653294.59072008030489087 263779.64102552435360849,  
653296.31163524964358658 263804.66600027907406911,  
653294.73412967775948346 263821.01469438819913194,  
653292.86515733471605927 263845.54753535467898473,  
653290.00161296199075878 263886.19435642851749435,  
653289.28456497471779585 263898.59928660781588405,  
653293.01321450842078775 263914.94798071694094688,  
653302.90847673232201487 263938.10863070486811921,

653304.48598230420611799 263952.4495904496870935,  
653298.31936961400788277 263971.88159090396948159,  
653317.24943647894542664 263987.3698274286580272,  
653307.49758385249879211 264009.4549054357339628,  
653285.98614423524122685 264037.5631865356117487,  
653266.1956197873223573 264066.38851562276249751,  
653231.77731639973353595 264119.45006667863344774,  
653213.42088792636059225 264168.20932981109945104,  
653214.28134551097173244 264206.284577933663968,  
653207.68450402840971947 264283.22382696473505348,  
653204.81631207943428308 264391.569777837023139,  
653218.00999504467472434 264429.71673075831495225,  
653242.38962661090772599 264518.55897637759335339,  
653248.69964889867696911 264516.83806120819645002,  
653256.15694796596653759 264534.33403209690004587,  
653264.76152381289284676 264532.61311692756135017,  
653266.76925817714072764 264544.37270391831407323,  
653257.01740555057767779 264548.10135345195885748,  
653263.61424703325610608 264574.77553857734892517,  
653257.59104394039604813 264579.07782650081207976,  
653266.1956197873223573 264623.39139211236033589,  
653313.09055815369356424 264769.16724791849264875,  
653340.0515624739928171 264842.3061426171916537,  
653381.3535265390528366 264950.72379828820703551,  
653323.41604916972573847 264982.84754811687162146,  
653359.98549651890061796 265100.01318923209328204,  
653371.02803552080877125 265159.7074341697152704,  
653440.4382806858047843 265163.14926450850907713,  
653466.2520082265837118 265273.71806414122693241,  
653450.78811361326370388 265304.55245478870347142,  
653458.6307886429131031 265386.54405737126944587,  
653471.46425687323790044 265472.10051224008202553,  
653492.14040013321209699 265504.54066804441390559,  
653496.08120449562557042 265534.2215979061438702,  
653510.99580263032112271 265587.85678735183319077,  
653499.98307516286149621 265648.56070040690246969,  
653492.14040013321209699 265684.20922326890286058,  
653505.83305712218862027 265717.2122442502877675,  
653489.19754381815437227 265762.24285784910898656,  
653484.32161750493105501 265792.28716851456556469,  
653475.74207961664069444 265827.87277040275512263,  
653469.40701937023550272 265841.3332508418825455,  
653477.43795682734344155 265868.86789355200016871,  
653473.13566890393849462 265902.28232975746504962,  
653466.53882742126006633 265914.61555513803614303,  
653421.556324866367504 266037.12959960266016424,  
653379.49106788926292211 266149.77893184655113146,  
653347.40739731350913644 266209.84669286897405982,  
653323.41604916797950864 266232.48292788257822394,  
653360.12890611472539604 266251.98663313552970067

**Koordináta lista 2:  
Leányfalui Duna-part HTT Dunaparttól távolabb eső egységének,  
szakértő általi lehatárolásának sarokponti koordinátái**

653358.98162933508865535 265102.91723358014132828,  
653236.18400598422158509 265113.29812963405856863,  
653241.88776964216958731 265134.68724335124716163,  
653242.15513356344308704 265215.87675416958518326,  
653243.2245892493519932 265268.28008277673507109,  
653246.43295630696229637 265326.20893242745660245,  
653242.86810402071569115 265367.38297633302863687,  
653247.85889722139108926 265404.45744010951602831,  
653246.7894415354821831 265439.03650728560751304,  
653250.35429382172878832 265473.97205969039350748,  
653243.93755970662459731 265629.13225544727174565,  
653213.27983004529960454 265760.31881957943551242,  
653174.06645489705260843 265904.69533717056037858,  
653382.96679886837955564 265918.24177585809957236,  
653398.65214892767835408 265834.82423236104659736,  
653425.03205584560055286 265732.86945697572082281,  
653420.75423310208134353 265656.58161805104464293,  
653420.75423310208134353 265569.24273703916696832,  
653407.20779441460035741 265456.2369195666979067,  
653437.86552407580893487 265451.9590968232951127,  
653369.88075874117203057 265159.13379577995510772,  
653358.98162933508865535 265102.91723358014132828

## Leányfalu Nagyközség Duna-parti ártéri erdő Természetvédelmi Terület Természetvédelmi Kezelési Terve

### A LEÁNYFALUI DUNA-PART HELYI VÉDETT TERÜLET TERMÉSZETVÉDELMI KEZELÉSI TERVE (2024)

#### 3.1. Gyakorlati természetvédelmi célkitűzések

Őrizze meg:

- a területen élő védett és fokozottan védett növény- és állatfajok által reprezentált, országos szinten is egyedülálló életközösséget, a védett és fokozottan védett fajokat, növelje populációik életképességét, különös tekintettel az alábbi megfigyelt védett, fokozottan védett és Natura 2000-jelölő fajokra, élőhelyekre:
  - o J4 – Fűz-nyár ártéri erdők (*Carduo crispum*-*Populetum nigrae*)/ 91E0 – Enyves éger (*Alnus glutinosa*) és magas kőris (*Fraxinus excelsior*) alkotta ligeterdők (*Alno-Pandion*, *Alnion incanae*, *Salicion albae*) Éger- és kőrisligetek, puhafás ligeterdők, láperdők
  - o dunai csillagvirág (*Scilla vindobonensis*), nyári tözike (*Leucojum aestivum*)
  - o kardoslepke (*Iphiclides podalirius*), atalanta lepke (*Vanessa atalanta*), citromlepke (*Gonepteryx rhamni*), közönséges szemeslepke (*Arethusana arethusa*), csermelyszitakötő (*Onychogomphus forcipatus*), erdei szitakötő (*Ophiogomphus cecilia*), feketelábú szitakötő (*Gomphus vulgatissimus*), sárgás szitakötő (*Gomphus flavipes*/ *Stylurus flavipes*), nagy szarvasbogár (*Lucanus cervus*), orrszarvú bogár (*Oryctes nasicornis*), skarlátbogár (*Cucujus cinnaberinus*), balin (*Leusiscus aspius*), halványfoltú küllő (*Gobio albipinnatus*), leánykancér (*Rutilus pigus*), selymes durbincs (*Gymnocephalus schraetzer*), széles durbincs (*Gymnocephalus baloni*), barna varangy (*Bufo bufo*), erdei béka (*Rana dalmatina*), zöld varangy (*Bufo viridis*), fűrgő gyík (*Lacerta agilis*), fali gyík (*Podarcis muralis*), mocsári teknős (*Emys orbicularis*), vízisikló (*Natrix natrix*), erdei sikló (*Elaphe longissima*), kockás sikló (*Natrix tessellata*), balkáni fakopáncs (*Dendrocopos syriacus*), barátcinege (*Poecile palustris*), barátposzáta (*Sylvia atricapilla*), barázda billegető (*Motacilla alba*), bütykös hattyú (*Cygnus olor*), csilpcsalpfüzike (*Phylloscopus collybita*), csuszka (*Sitta europaea*), egerészölyv (*Buteo buteo*), énekes rigó (*Turdus philomelos*), erdei fülesbagoly (*Asio otus*), erdei pinty (*Fringilla coelebs*), északi búvár (*Gavia stellata*), ezüst sirály (*Larus argentatus*), fehér gólya (*Ciconia ciconia*), fekete harkály (*Dryocopus martius*), fekete rigó (*Turdus merula*), fenyvescinege (*Periparus ater*), fülemüle (*Luscinia megarhynchos*), füstifecske (*Hirundo rustica*), házi rozsdafarkú (*Phoenicurus ochruros*), házi veréb (*Passer domesticus*), holló (*Corvus corax*), héja (*Hirundo rustica*), jégmadár (*Alcedo atthis*), kakukk (*Cuculus canorus*), kékcinege (*Cyanistes caeruleus*), kis kárókatona (*Phalacrocorax pygmeus*), kis poszáta (*Sylvia curruca*), kuvik (*Athene noctua*), macskabagoly (*Strix aluco*), meggyvágó (*Coccothraustes coccothraustes*), mezei veréb (*Passer montanus*), molnárfecske (*Delichon urbicum*), nagy bukó (*Mergus merganser*), nagy kócsag (*Egretta alba*), nagy tarkaharkály (*Dendrocopos major*), rövidkarmú fakusz (*Certhia brachydactyla*), sárgarigó (*Oriolus oriolus*), sárgafejű királyka (*Regulus regulus*), széncinege (*Parus major*), sztyeppi sirály (*Larus cachinnans*), szürke gém (*Ardea cinerea*), szürke légykapó (*Muscicapa striata*), ökörszem (*Troglodytes troglodytes*), örvös galamb (*Columba palumbus*), tengelic (*Carduelis carduelis*), tőkés réce (*Anas platyrhynchos*), vörösbegy (*Erithacus rubecula*), zöldike (*Carduelis chloris*), zöld küllő (*Picus viridis*), vetési varjú (*Corvus frugilegus*), vörösbegy (*Erithacus rubecula*), európai hód (*Castor fiber*), európai mókusz (*Sciurus vulgaris*), európai vidra (*Lutra lutra*), hermelin (*Mustela erminea*), közönséges törpedenevér (*Pipistrellus pipistrellus*), nagy pele (*Glis glis*), keleti sünn (*Erinaceus roumanicus*).
- a természetes és természetszerű élőhelyeket, növelje ezek területi kiterjedését, természeti állapotát, a termőhelynek nem megfelelő, nem őshonos, vagy invazív fajokból álló életközösségek területének csökkentése mellett,

- a. a terület kiemelkedően magas biológiai sokféleségét, az élőhelyek mozaikosságát,
- b. a jellegzetes természetes felszínformákat.

Biztosítsa a terület további, természetvédelmi célú kutatását és fejlesztését. A területnek szerepet kell játszania a térség oktatási, környezeti nevelési tevékenységének és az ökoturizmus fejlesztésében. Teljesítenie kell a határokon átnyúló védett területekre vonatkozó nemzetközi elvárásokat, mert a terület ökológiai láncszem a határon túli, hasonló jellegű vizes élőhelyek, védett területek felé is, és lehetőséget teremt a közös tudományos és természetvédelmi projektek megvalósításához.

## 3.2. Természetvédelmi stratégiák

- Az árvízvédelmi, hajózási és rekreációs célokat szolgáló part- és mederrendezés során az élőhelyeket meg kell kímélni, legfeljebb lokális beavatkozások engedhetők meg, a további élőhelyfragmentáció és beépítés megelőzése mellett.
- Az illegális kialakított, kilátást biztosító és parkosított partszakaszokat fel kell számolni, helyükön a jellemző élőhelyeket helyre kell állítani.
- Tájidegen fás- és lágyszárú növényfajok terjedését meg kell akadályozni, meglévő állományait fokozatosan el kell távolítani.
- Honos, élőhelyre jellemző védett növény- és állatfajok életfeltételeinek biztosítása.
- Az oktatás és bemutatás feltételeinek fenntartása. Szemlélet- és tudatformálás.

## 3.3. Természetvédelmi kezelési módok, korlátozások és tilalmak

### 3.3.1. Művelési ághoz nem köthető természetvédelmi kezelési módok, korlátozások és tilalmak

#### 3.3.1.1. Földtani, felszínalaktani természeti értékek, barlangok védelme

- A még meglévő természetközeli morfológiájú meder- és partszakaszok védelme. További művi beavatkozások mellőzése. Meglévő, rossz műszaki állapotú, feleslegessé vált műtárgyak elbontása, természetalapú, természetközeli megoldásokkal történő kiváltása (ld. nem működő szennyvíztisztító akna, távvezeték tartóoszlop alapzata, betorkolló burkolt patakmedrek, sólyapályák, lépcsők).
- A meder és a part dinamikus változásának védelme a természetes felszínalaktani értékek (pl. zátonyok, meredek partfalak) kialakulása érdekében.
- Meder- és partrendezés mellőzése, minimalizálása, természetalapú, mérnökbiológiai megoldások alkalmazása. Kőbeton és beton műtárgy, gabionkas, rénómatrac elhelyezése tilos.

#### 3.3.1.2. Élőhelyek kezelése, fenntartása, rekonstrukciója és fejlesztése

Üzemszerű gyep-, erdő-, nádgazdálkodás nem folytatható.

#### - Nádasok

- A nádasok vágása nem indokolt, irtásuk tilos.
- A tönkretett nádasokat vissza kell alakítani, ill. hagyni kell visszaalakulásukat.
- A nádasok kezelése, későbbi vizsgálatok alapján, legfeljebb foltokban, télen, fagyott talajon vagy jégen, több éves vágási rendben végezhető, kizárólag a nádasok becserjésedésének, beerdősülésének, a terep feltöltődésének megelőzése érdekében.
- A levágott nádat a területről el kell távolítani, helyszínen tárolni legfeljebb egy hónapig, rontott területrészen szabad.

#### - Erdők

- A közepes és jó állapotú erdőfoltok megőrzése terület elsődleges célja.
- Tájidegen fa- és cserjefajok fokozatos, élőhelyeket kímélő módon történő eltávolítása.

### 3. melléklet

- Honos fa- és cserjefajok telepítése, ill. spontán terjedésük támogatása. Különösen ott javasolt a pótlás, illetve a spontán felverődő egyedek védelme, ahol a tájidegen fajok egyedeit eltávolítják és fás élőhely fennmaradása, létrejötte, vagy állapotának javítása a cél, vagy ott, ahol a fás élőhely nem elég karakteres.
  - Lábon álló és földön fekvő holtfa biztosítása.
  - A terület látogathatóságát, igénybevételét a fák kivágása, metszése, taposási károk minimalizálása mellett, egyedi elbírálás alapján lehet csak biztosítani.
- Gyepfelületek
- A nádasok, erdőfoltok, cserjések helyén lakosok által kialakított gyepeket vissza kell erdősíteni, ill. hagyni kell visszaalakulni. A visszaerdősülés érdekében két ütemű felhagyás
  - A közösségi és közlekedési céllal összefüggő gyepfoltokat élőhelyet kímélő kaszálással kell fenntartani (ld. komp és hajóállomás közeli gyepek, kerékpárút menti, a biztonságos közlekedést lehetővé tevő úrszelvény részét képező kétoldali gypsávok, kilátóhelynek meghagyott gyepfoltok).
  - A gyepfelületeket felülvetni tilos, a degradált, növényzetmentessé vált területek mielőbbi visszaalakítása kivételével. Ekkor a termőhelyi adottságoknak megfelelő magkeverékkel történő felülvetés és gyepkezelés megengedett, a gyomfajok terjedésének megelőzése érdekében. A későbbiekben a környező élőhelyekről betelepülő lágyszárúfajok megmaradását segítő, nem parki gyepet eredményező kaszálási rend tartása kötelező.

#### 3.3.1.3. Fajok védelme

- A védett növényfajok ismert és valószínűsíthető élőhelyei (erdők, gyepek, nádasok) önmagukban is megőrzendők, kezelésük csak az élőhely kíméletével lehetséges (ld. még másutt leírtakat is).
- A védett állatfajok élőhelyeit minden káros beavatkozás ellen meg kell védeni. Ezzel összefüggésben az élőhelykezelési munkákat (pl. tájidegen fajok eltávolítása, honos fajok telepítése, kaszálás) szakaszosan, időben elnyújtva, jellemzően a téli félévben, száraz talajon lehet végezni.
- A látogatás szabályait a növény- és állatfajok védelméhez kell igazítani (pl. védett növényfajok állományai helyén semmilyen tevékenység nem megengedett, ösvények, kilátópontok fenntartás fészkelőhelyek felszámolását, zavarását nem eredményezheti).
- A lábon álló és földön fekvő holtfát a közlekedést nem gátló módon helyben kell tartani.
- Az idős fákat meg kell őrizni a hozzájuk kötődő állatfajok (pl. a megfigyelt és egyéb madárfajok, ízeltlábúak, denevérek) védelme miatt is.
- Madár- és denevérodúk kihelyezése javasolt.

#### 3.3.1.4. Táj- és kultúrtörténeti értékek

- A terület táj- és kultúrtörténeti értékeinek feltárása, bemutatása szükséges.
- A Duna-part és meder természeti és tájképi egyedi tájérték.
- További egyedi tájértékek pl. az idős tölgyfásor, a régi hajóállomás, védelme.

#### 3.3.1.5. Látogatás

- A terület szabadon látogatható, de látogatása csak a meglévő nyomvonalakon lehetséges, javasolt.
- A látogatható területrészekben a nyomvonalat, a területfoglalás módját, a kapcsolódó műszaki infrastruktúrát úgy kell meghatározni, hogy annak működése, fenntartása ne okozza az élőhelyek zavarását, állapotának romlását (ld. madárfajok költési időszakán kívüli létesítés/fenntartás, taposás mellőzése jó élőhelyeken).
- A terület védettségét jelző, valamint használatának szabályairól szóló tájékoztató táblákat a terület megközelítési pontjain mielőbb el kell helyezni, esetenként pótolni kell, tartalmukat szükség esetén felülvizsgálni, kiegészíteni szükséges.
- A terület értékeiről szóló (tanösvény-)táblákat a lehető legkisebb számban, méretben, lehetőleg takarásban, de a célszerűségnek megfelelően kell ki- vagy áthelyezni. A tanösvény a kisebb beruházási és fenntartási költségek érdekében okostelefon-alapú is lehet, melyhez a tájban egy-egy QR-kódos állomásjelölő kapcsolódik csupán.
- A látogatásra vonatkozó előírásokat az interneten is elérhetővé kell tenni, a terület értékeinek bemutatása mellett.

### 3. melléklet

- További parkolóhely a természeti értékek rovására nem alakíthatók ki, az illegális parkoló helyeket fel kell számolni. Parkolás lehetőségét a területen kívül, meglévő parkoló igénybevételével és ajánlásával kell biztosítani.
- A Duna nyílt víztükrére, a túlpartra nyíló kilátást csak már meglévő, megnyitott szakaszokon, esetenként azok kiterjedésének csökkentésével, lehet biztosítani, még meghatározandó helyen, módon, számban.

#### 3.3.1.6. Oktatás és bemutatás

- A terület természeti értékeinek bemutatása, a környezeti nevelés, szemlélet- és tudatformálás kiemelt cél, melyet csak kijelölt nyomvonalon lehetséges megvalósítani.
- A terület önálló és vezetett látogatóként történő bejárása csak ennek biztosításával lehetséges. (Lásd a látogatás szabályait.)
- A terület értékeinek megismerését „virtuálisan” is lehetővé kell tenni: Az interneten be kell mutatni az itt élő növény- és állatfajokat, a tájat és annak változását, ideértve az élőhelyek egyediségét és regenerálódását, rehabilitációját. Mindezeket javasolt beépíteni a helyi tantervbe.
- Amennyiben területet bemutató szakvezető biztosítható, a vezetett túrák és foglalkozások lehetőségét javasoljuk. A foglalkozásoknak azonban az élőhelyek kíméletével és legkisebb zavarásával kell járnia.

#### 3.3.1.7. Kutatás, vizsgálatok

- A terület további alapállapot-kutatása szükséges, a még nem, vagy régen vizsgált taxonokra (pl. kisemlősök, denevérek, ízeltlábúak) vonatkozóan is.
- Öt éven belül (2029-ig) a területkezelés hatásainak változását vizsgálni szükséges, az alapján a természetvédelmi kezelési tervet felül kell vizsgálni, a természeti állapotról rendelkezésre álló adatbázist ki kell bővíteni és közzé kell tenni.
- Bármely szervezet megbízásából készült kutatási eredményeket (ide értve a Natura 2000 hatásbecslési dokumentációkat is) az Önkormányzatnak és a DINPI-nek el kell juttatni.

#### 3.3.1.8. Terület- és földhasználat

- Az élőhelyeket közvetlenül (pl. erdőirtás, fakivágás) és közvetett módon (pl. rekreációs tevékenységek távolhatása, pl. zaj) megváltoztatni tilos.
- Horgászat és vadászat csak a természetvédelmi érdekek teljes figyelembevételével engedélyezhető. A horgászati és vadászati infrastruktúra fenntartását vagy létesítését a természetvédelmi kezelővel egyeztetni szükséges.
- A látogatás szabályokhoz kötött, infrastruktúráját minimalizálni kell.
- Szennyvizet, csapadékvizet el-, át- és bevezetni a védett terület és természeti értékeit, életközösségeit veszélyeztető mértékben nem lehet.
- Csak természetalapú, legfeljebb mérnökbiológiai partvédelmi megoldások engedhetők meg.
- A már funkciójukat veszített műtárgyakat el kell bontani.
- Használatban lévő, szükséges műszaki létesítmények esetében a természetalapú és mérnökbiológiai, tájba illő, rejtett, takart megoldásokat kell alkalmazni.
- A terület talajvízszintjét csökkentő beruházás (pl. vízelvezető árkok) a területen és azok lehetséges hatóterületén belül nem lehetséges.
- A csapadékvizeket a területre szennyezésektől mentesen kell bevezetni. Ennek érdekében a kapcsolódó árokrendszert meg kell vizsgálni, a szennyezőforrásokat fel kell számolni.
- Anyagnyerő és deponáló helyeket ideiglenesen sem lehet létesíteni, az élőhelyrehabilitációs célú beavatkozások kivételével, vagy a közművek és a kerékpárút felújítása kivételével. Ezen esetekben is az igénybevétel helyét és kiterjedését előzetesen természetvédelmi szakértői segítséggel ki kell jelölni, a munkálatokat természetvédelmi művezetéssel is ellenőrizni kell. Bányászatot folytatni nem lehet.
- A területen csak a gyalogos közlekedés és csak a kijelölt útvonalakon megengedett. Ez alól kivétel a kerékpárúton történő kerékpáros közlekedés, ill. a kerékpárút menti úrszelvény fenntartását végző gépek használata, valamint a csak a Duna felől megközelíthető ingatlanok és nagy parkoló kivételével.

- A gyalogutak, ösvények burkolását kerülni kell. A kő, kő zúzalék alkalmazása kerülendő, az aszfalt, a beton alkalmazása tilos. Egyéb ösvények nem alakíthatók ki; a vadsapások csak kutatási céllal vehetők igénybe.

### 3. melléklet

- Törekedni kell a környező területeken történő gazdálkodás hatásainak csökkentésére (ld. pl. komposztálható kerti szerves hulladék tulajdonos telkén ötértő komposztálása, az elszállítás kötelező igénybevétele).
- További vizsgálatoknak a már védett terület környezetében lévő területek állapotára is ki kell terjedniük, a potenciális károsító hatások kiszűrése és a lehetséges bővítési területek lehatárolása érdekében.
- Az illegális hulladéklerakókat fel kell számolni, újabb lerakók keletkezését meg kell előzni.
- Az illegális fa- és cserjeirtást meg kell előzni.

#### 3.3.1.9. Természetvédelmi infrastruktúra

- A terület védettségét jelző táblákat mielőbb ki kell helyezni, szükség esetén pótolni és felújítani kell.
- A természeti értékek bemutatását szolgáló épített és fenntartott elemek (információs táblák, kaszálassal, gallyazással fenntartott ösvényszakaszok, festett nyomvonal-jel, pihenőpad) a legkisebb beavatkozással létesíthetők és üzemeltethetők. Tájbá illesztésüket helyük, méretük és anyaguk megválasztásával kell szavatolni. További parkolót a területen belül nem lehet létesíteni, bővíteni.

#### 3.3.2. Művelési ághoz, illetve földhasználati módhoz köthető természetvédelmi kezelési módok, korlátozások és tilalmak

##### 3.3.2.1. Szántó művelési ágú területek kezelése

- Szántó művelési ágú területek nem találhatóak a tervezési területen.
- 

##### 3.3.2.2. Gyep (rét és legelő) művelési ágú területek kezelése

- A rét és legelő művelési ágú területek nem találhatóak a tervezési területen, de gyepterületek megtalálhatók.
- Az illegálisan, nádas, honos cserjés és erdő foltok irtása révén kialakított gyepeket fel kell számolni, vissza kell alakítani, vagy hagyni kell visszaalakulni.

##### 3.3.2.3. Szőlő, kert és gyümölcsös művelési ágú területek kezelése

- Szőlő, kert és gyümölcsös művelési ágú terület nincs a területen.

##### 3.3.2.4. Nádas művelési ágú területek kezelése

- Nádas művelési ágú terület nincs a területen.
- A terület nádasait a fent leírtak szerint, a nádas állományok mennyiségi és minőségi állapotának megőrzése és javítása érdekében kell kezelni.

##### 3.3.2.5. Erdők kezelése

- Erdő művelési ágú terület nincs a területen.
- Haszonfa-termelést szolgáló erdőgazdálkodás nem folytatható, a meglévő erdőket védelmi (pl. talaj-, partvédelmi) funkciójú, egyúttal természetvédelmi célokat is szolgáló erdőkként kell kezelni.
- A spontán létrejött erdőket, cserjéseket természetvédelmi szempontok szerint kell kezelni, a termőhelyre jellemző természetes erdei élőhelyek megőrzése és kialakítása, rehabilitációja a kezelés célja az élőhelyek kíméletével, tájidegen fajok eltávolításával.

##### 3.3.2.6. Fásított terület művelési ágú területek kezelése

- Fásított területként nyilvántartott földrészlet nem található a tervezési területen.
- A terület fásított, erdősített, önerdősült fás élőhelyeit az erdők kezelésénél leírtak szerint kell kezelni.

##### 3.3.2.7. Halastó művelési ágú területek kezelése

- Nem releváns.

#### 3.3.2.8. Művelési alól kivett, ill. beépített és beépítésre szánt területek kezelése

### **3. melléklet**

- A művelési alól kivett, tervezési területen húzódó utakat, sólyapályákat, műtárgyakat a fent leírt módon kell fenntartani, fejleszteni, szükség esetén elbontani.
- A tervezési terület további beépítése nem lehetséges.

4. melléklet

Leányfalu Nagyközség Önkormányzat helyi jelentőségű védett természeti területei, melyek a 11/2016. (VII.21.) rendelet alapján védelem alatt állnak

Sorszám	Név	Település	Védettségi szint	Védelmi kategória
1.	<a href="#">Leányfalu, Szent Imre herceg utcai hárs és vadgesztenye</a>	Leányfalu	helyi jelentőségű	természeti emlék
2.	<a href="#">Leányfalui Duna-parti ártéri erdő</a>	Leányfalu	helyi jelentőségű	természetvédelmi terület
3.	<a href="#">Leányfalui japánakác fasor (Móricz Zs. köz)</a>	Leányfalu	helyi jelentőségű	természeti emlék
4.	<a href="#">Leányfalui Művelődési Ház parkja</a>	Leányfalu	helyi jelentőségű	természetvédelmi terület
5.	<a href="#">Leányfalui Múzeum parkja</a>	Leányfalu	helyi jelentőségű	természetvédelmi terület
6.	<a href="#">Leányfalui Petőfi S. utca fái</a>	Leányfalu	helyi jelentőségű	természeti emlék
7.	<a href="#">Leányfalui Petőfi sétány fái</a>	Leányfalu	helyi jelentőségű	természeti emlék
8.	<a href="#">Leányfalui Sportpálya fái</a>	Leányfalu	helyi jelentőségű	természeti emlék
9.	<a href="#">Leányfalui vadgesztenye fasor (Gyulai Pál u.)</a>	Leányfalu	helyi jelentőségű	természeti emlék
10.	<a href="#">Leányfalui vadgesztenye fasor (Mátyás király u.)</a>	Leányfalu	helyi jelentőségű	természeti emlék
11.	<a href="#">Leányfalui vadgesztenye</a>	Leányfalu	helyi jelentőségű	természeti emlék

	<a href="#">fasor (Móricz Zs. út)</a>			
12.	<a href="#">Leányfalui-fák</a>	Leányfalu	helyi jelentőségű	természeti emlék
13.	<a href="#">Leányfalui-gyógyforrás</a>	Leányfalu	helyi jelentőségű	természeti emlék
14.	<a href="#">Leányfalui-kertek</a>	Leányfalu	helyi jelentőségű	természeti emlék
15.	<a href="#">Leányfalui-park</a>	Leányfalu	helyi jelentőségű	természetvédelmi terület
16.	<a href="#">Leányfalui-tujafasor (Erkel F. u.)</a>	Leányfalu	helyi jelentőségű	természeti emlék

